

INFORME ANUAL DE ACTIVIDADES GESTION 2024



Forest Stewardship Council®
FSC Bolivia



**“La certificación forestal voluntaria... una necesidad para
la conservación de nuestros bosques”**



I.	Introducción.....	2
II.	Objetivo	2
III.	Objetivos Específicos.....	2
IV.	Logros significativos	2
V.	Objetivo Especifico 1	3
1.1.	META 1:.....	3
1.2.	META 2:.....	5
1.3.	META 3:.....	7
1.4.	META 4.....	8
1.5.	META 5.....	12
1.6.	META 6.....	12
1.7.	META 7.....	13
VI.	Objetivo Especifico 2.....	14
1.8.	META 8.....	14
1.9.	META 9.....	17
1.10.	META 10.....	17
VII.	Objetivo Especifico 3.....	17
1.11.	META 11.....	17
1.12.	META 12.....	19
1.13.	META 13.....	19
1.14.	META 14.....	20
1.15.	Eventos del FSC INTERNACIONAL y CFV/FSC BOLIVIA	22

I. Introducción

La implementación del objetivo general y los objetivos específicos apuntan a contribuir de manera más directa al manejo forestal responsable, a través de la adopción de la certificación forestal voluntaria FSC. En este sentido, el Consejo Bolivia para la Certificación Forestal Voluntaria CFV/FSC Bolivia requiere abordar nuevos roles que le permitan cumplir con su misión, visión y objetivos, además de su posicionamiento institucional como el referente en Certificación FSC a nivel nacional

II. Objetivo

Fortalecer los procesos del buen manejo forestal e impulsar la certificación FSC en los diferentes usuarios de bosques, entre ellos: propiedades privadas, comunidades indígenas y campesinas, Autorizaciones Transitorias Especiales (ATE), Agrupaciones sociales de Lugar (ASL) y áreas protegidas, con el fin de incrementar y diversificar la producción de productos maderables y no maderables certificados en el mercado nacional e internacional, además de posicionar dichos productos con reconocimiento del sello FSC.

III. Objetivos Específicos

1. Incrementar la Certificación FSC de bosques bajo manejo en al menos 500.000 hectáreas con sistemas de gobernabilidad en completo funcionamiento que permitan demostrar la generación de beneficios sociales, ambientales y económicos, incluyendo la certificación de Cadena de Custodia (CdC) en los diferentes tipos de usuarios.
2. Promover la comercialización de productos maderables y no maderables certificados a nivel nacional e internacional que permitan mantener la valoración de los bosques y biodiversidad.
3. Gestionar el fortalecimiento institucional mediante la promoción y difusión de actividades del CFV/FSC Bolivia, alianzas estratégicas, captación de recursos y el incremento de la membresía entre otros.

IV. Logros significativos

1. Certificación de Planes Pilotos

La certificación de planes piloto aseguro la relación entre comunidades y empresas mediante la Certificación de Entidades Grupales, aplicación del Procedimiento de Mejora continua y el apoyo específico a áreas que requieren orientación para el aprovechamiento de sus recursos forestales.

COMPRADOR O EMPRESA ANCLA	RAZON SOCIAL	SUPERFICIE (ha)
MANURINI ECO IMPOR EXPORT	COMUNIDAD SAN PEDRO	5,465.00
	COMUNIDAD CAMPESENA NACEBECITO	7,500.00
DEKMA BOLIVIA S.A.	COMUNIDAD CAMPESENA SAN ANTONIO DEL MATY	16,236.55
	COMUNIDAD CAMPESENA SAN JORGE COMPENSACION	3,530.00
		32,731.55

2. Sostenibilidad Financiera

La sostenibilidad financiera del CFV/FSC Bolivia tuvo un incremento significativo en ingresos provenientes de propuestas técnicas entre 2020 y 2024 en el siguiente orden:

Gestión	Fondos de Operación US\$	Fondos de Proyectos US\$	Total, US\$
2021	16.023.-		16.023.-
2022	16.050.-	17.130.-	33.180.-
2023	17.027.-	40.604.-	57.631.-
2024	20.123.-	155.445.- (*) 90.000.-	265.568.-
2025	95.988.-	196.716.- (*) 74.000.-	366.704.-

(*) Programa de bosques Tropicales.

Desarrollo de actividades programadas según POA 2024

V. Objetivo Especifico 1

Incrementar la Certificación FSC de bosques bajo manejo en al menos 500.000 hectáreas con sistemas de gobernabilidad en completo funcionamiento que permitan demostrar la generación de beneficios sociales, ambientales y económicos, incluyendo la certificación de Cadena de Custodia (CdC) en los diferentes tipos de usuarios.

1.1. META 1:

Comunidades, empresas y otros usuarios del bosque han sido seleccionados para formar parte del proyecto para los próximos tres años considerando el potencial de 11 millones de hectáreas con derechos forestales.

Resultado 1.1 Se han logrado preseleccionar y seleccionar UMF con superficies mayores a 5.000 hectáreas aptas para la Certificación FSC.

La selección de las UMFs se inició con la base de datos de la ABT, según la propuesta inicial y los resultados fueron los siguientes:

Tabla N°1: Resultados de los PGMF seleccionados por etapa de depuración de datos

DETALLE DEL TRABAJO	CANTD PGMF	SUPERFICE PGMF ha	OBSERVACIONES
Primera depuración de bases de datos	1037	10.858.957,20	Errores de sistematización, datos repetidos, otro
Datos de PGMF superior a 5000 ha	433	9.766.578,77	
Datos de PGMF superior a 5000 ha. con presentación de POAF por lo menos en las gestiones 2021 al 2023.	244	5.393.570,18	Dato final de la preselección

Los resultados finales de los PGMF seleccionado (Superficie mayor a 5000 ha, con POAF los últimos 3 años) fueron 244 PGMF con una superficie de 5.393.570,18 ha.

Tabla N°2: Cantidad de PGMF seleccionados y su superficie (ha) por departamento.

DEPARTAMENTO	CANTIDAD PGMF	SUPERFICE (ha)
SANTA CRUZ	97	2.823.131,13
PANDO	89	1.320.209,09
BENI	41	95.3321,74
LA PAZ	17	296.908,22
Total, general	244	5.393.570,18

El tipo de usuario con mayor cantidad y superficie de PGMF seleccionados son las Tierras Comunitarias de origen con 118 PGMF que dan una superficie de 2,810,234,407 ha, seguido del usuario Propiedades comunales con un total de 92 PGMF los cuales suman una superficie de 1,137,934,288 ha (Tabla N° 3).

Tabla 3: Cantidad y superficie de PGMF, considerando PGMF con superficie igual y mayor a 5000 ha, que hubieran presentados POAF en los últimos 3 años

TIPO DE USUARIO	CANTIDAD PGMF	SUPERFICE PGMF (ha)
Tierra Comunitaria de Origen	118	2.810.234,407
Tierras de Propiedad Comunal	92	1.137.934,288
Agrupación Social del Lugar	16	407.839,8322
ATE	16	1.006.084,664
Tierras de Propiedad Privada	2	31.476,986
Total, general	244	5.393.570,176

1.2. META 2:

Materiales de capacitación en Certificación FSC se han elaborado para ser utilizadas en las Unidades de Manejo Forestal (UMF) seleccionadas.

Resultado 2.1: Se cuenta con materiales para capacitación elaborados con base en el estándar de Manejo Forestal FSC para Bolivia FSC -STD-BOL-02-2023-ES y el PMC

Para la capacitación de las unidades de manejo se elaboro los materiales que comprendían el sistema de certificación FSC, Estándar para el manejo forestal FSC de Bolivia (FSC-STD-BOL-02-2023-ES) y el Procedimiento de mejora continua (FSC PRO-30-011) con apoyo de presentaciones PowerPoint (Tabla 4):

Tabla 4: Principales temas de las disertaciones del taller

Tema Principal	Sub temas
Sistema de certificación FSC	Historia de la certificación Forestal.
	¿Qué es la certificación forestal?
	¿Tipos de certificación?
	¿Qué es el sistema de certificación FSC?
	¿Qué es El Consejo Boliviano para la Certificación Forestal Voluntaria (CFV)?
	Formas de certificar el manejo forestal (individual, grupal)
Estándar para el manejo forestal FSC de Bolivia (FSC-STD-BOL-02-2023-ES)	¿Qué es un estándar y para qué sirve?
	¿Qué es el estándar de manejo forestal FSC para Bolivia?
	Estructura estándar nacional de manejo forestal
	Descripción de los 9 principios y sus indicadores. Como ayuda la certificación de manejo forestal FSC a mejorar la gestión forestal comunitaria.
Procedimiento de mejora continua (FSC PRO-30-011)	Procedimiento de Mejora Continua (PMC): Información básica
	Quiénes puede certificar la UM utilizando el PMC
	Clasificación de Criterios Centrales y de Criterios de Mejora continua
	Actividades de alteración del sitio
	Clasificación de Criterios incluyendo consideraciones locales
	Requerimientos para el usuario del PMC
	Auto - evaluación de conformidad inicial
	Plan de Acción de PMC

	Evaluación de certificación de manejo forestal usando el PMC
	Automonitoreo y experto local
	Contenido de las evaluaciones

Los materiales de la difusión son parte de los archivos de apoyo al proceso de selección de las UMFs y se procederá a su actualización para la gestión 2025 donde se deben encarar nuevos procesos para la selección de nuevas UMFs para certificar en la gestión 2026.

Resultado 2.2: Se cuenta con UMF con capacidades para encarar procesos de Certificación FSC en Santa Cruz, La Paz, Beni y Pando.

La difusión de la certificación mediante los tres estándares principales se realizó en los cuatro departamentos alcanzando un total de 175 PGMF los cuales suman una superficie de 4.214.699,70 ha.

Resultados de la difusión a los PGMF por departamento.

Los departamentos con mayor número de PGMF difundidos fueron Santa Cruz con 65 PGMF (2.136.427,61 ha), y el departamento de Pando con 65 PGMF (988.548,29ha) (Tabla 5)

Tabla 5: Cantidad y superficie de PGMF a los que se logró la difusión, por departamento

DEPARTAMENTO	CANTIDAD PGMF	SUPERFICIE PGMF ha
SANTA CRUZ	65	2136427,61
PANDO	65	988548,29
BENI	32	815096,65
LA PAZ	13	274627,15
Total, general	175	4214699,70

Resultados de difusión a los PGMF por tipo de usuario.

El tipo de usuario forestal que tuvo mayor cantidad de difusión fueron los PGMF en Tierras Comunitarias de Origen con 79 PGMF (2100662,30 ha), seguido de los PGMF aprobados en Tierras de propiedad comunal con 66 PGMF (837530,20 ha) (Tabla 6)

Tabla 6: Cantidad y superficie de PGMF a los cuales se difundió el sistema de certificación FSC, por tipo de usuario

TIPO DE USUARIO	CANTIDAD PGMF	SUPERFICIE PGMF ha
Tierras comunitarias de origen	79	2100662,30
Tierras de propiedad comunal	66	837530,20
ATE	15	867240,51

Agrupación Social del Lugar	14	384266,70
Propiedad Privada	1	25000,00
Total, general	175	4214699,70

Resultados de difusión a los PGMF por tipo de difusión.

El medio de difusión que alcanzo a mayor cantidad de PGMF fueron los talleres con 86 PGMF, seguido del medio de difusión WhatsApp con 39 PGMF, el tercer medio de difusión más utilizado fue la visita a las comunidades con 27 PGMF. (Tabla 7)

Tabla 7: Cantidad de PGMF a los que se logró la difusión, clasificados por tipo o medio de difusión.

MEDIO DE DIFUSION	CANTIDAD PGMF	SUPERFICIE PGMF ha
TALLERES	86	1986514,66
WHATSAPP, FORMULARIO	39	1110423,31
AGENTE AUXILIAR	27	474167,58
VISITA A LA COMUNIDAD	15	191016,46
REUNION CAMARA NACIONAL FORESTAL	6	317967,96
VISITA A LA EMPRESA	2	134609,74
TOTAL	175	4214699,70

1.3. META 3:

Se ha logrado implementar un sistema de regencia para certificación grupal, el primer año dependiente del CFV/FSC Bolivia.

Resultado 3.1 Se dispone de la Unidad de Regencia - Certificación Grupal - e inicia su trabajo con unidades que aceptaron la Certificación FSC

Durante septiembre y octubre se establecieron dos entidades grupales (Regencia) para la certificación grupal en este caso con comunidades que se evaluaron mediante procedimiento de mejora continua.

La entidad Grupal de la empresa Manurini Eco Import Export, tienen como miembros del grupo a los PGMF de las Comunidades: San Jorge, San Pedro, Comunidad Cachuelita Baja, Comunidad Cocamita

La empresa cuenta con un aserradero que se abastece de materia prima de los Planes Generales de Manejo Forestal de las comunidades certificadas y cuenta con maquinaria propia para ejecutar las operaciones forestales del bosque, transforma la madera en su propio aserradero, prestando los servicios de una industria instalada en la localidad de Porvenir, elabora Decking, producto que es exportado a diferentes países.

La entidad Grupal de la empresa Dekma Bolivia S.A., tiene como miembros del grupo a los PGMF de las comunidades: Nacebecito, San Antonio del Mathy, San Antonio Km 60. DEKMA BOLIVIA S.A. es una empresa boliviana que opera desde el año 2005 transformando madera tropical dura y semidura en productos de alta calidad y alto valor agregado. La empresa Dekma Bolivia S.A. cuenta con un aserradero que se abastece de materia prima de las UMF de las Comunidades Campesinas San Antonio de Maty – Nacebecito.

1.4. META 4

Tres UMF han sido seleccionadas para iniciar la certificación FSC como planes piloto, aplicando para ello el Estándar de Manejo Forestal FSC para Bolivia y el PMC, incluyendo un intercambio de experiencias.

Resultado 4.1 Se han firmado 16 acuerdos con UMF seleccionadas.

Se tiene 16 cartas de intenciones firmadas para la certificación, con estos compromisos cumplimos nuestras metas establecidas.

La condición para la certificación es que deben asegurar la comercialización de su madera en empresas certificadas, las cuales serán identificadas por el proyecto de mercados. (Tabla 8)

Tabla 8: Comunidades que firmaron la carta de intenciones de certificación.

NONBRE DE UMF	RESOLUCION ABT	DEPTO	MUNICIPIO	HECTAREAS
COMUNIDAD CAMPESINA SAN ANTONIO DE MATY	RD-ABT-DDPA-PGIBT-2831-2016	PANDO	PUERTO RICO	16,236.54
COMUNIDAD CAMPESINA SAN JORGE COMPENSACION	RD-ABT-DDPA-PGMF-2416-2020	PANDO	BELLA FLOR	3,530.00
COMUNIDAD CAMPESINA LAS PIEDRAS AREA I	RU-ABT-RIB-PGMF-687-2010	PANDO	SANTOS MERCADO	43,874.00
COMUNIDAD SAN PEDRO	RD-ABT-DDPA-PGMF-646-2017	PANDO	BELLA FLOR	5,464.74
COMUNIDAD CAMPESINA NACEBECITO	RD-ABT-DDPA-PGIBT-179-2015	PANDO	PUERTO RICO	7,500.00
BELLA BRISA	RU-ABT-RIB-PGMF-456-2019	PANDO	VILLA NUEVA	48,426.61
COMUNIDAD CAMPESINA "CACHUELITA BAJO" COMPENSACIÓN	RD-ABT-DDPA-PGMF-2622-2016	PANDO	BELLA FLOR	15,998.36
COMUNIDAD CAMPESINA COCAMITA SANTA LOURDES	RD-ABT-DDPA-PGMF-808-2012	PANDO	BELLA FLOR	15,998.36
COMUNIDAD CAMPESINA "NUEVA VIDA"	RU-ABT-PRC-PGMF-234-2022	PANDO	BELLA FLOR	8,169.00
SANTA ANA - TCO MULTIETNICO II	RU-ABT-RIB-PGMF-150-2019	PANDO	SAN PEDRO	48,426.00
COMUNIDAD CAMPESINA EL SENA	RD-ABT-DDPA-PGMF-502-2012	PANDO	EL SENA	21,781.88

COMUNIDAD CAMPESINA BLANCA FLOR	RO-DDPA-PGMF-573-2008	PANDO	SAN LORENZO	32,005.61
COMUNIDAD CAMPESINA FRONTERA	RU-ABT-RIB-PGMF-146-2022	PANDO	SANTOS MERCADO	13,191.19
COMUNIDAD CAMPESINA CACHUELITA ALTO	RD-ABT-DDPA-PGIBT-643-2018	PANDO	BELLA FLOR	8,132.27
COMUNIDAD CAMPESINA EL FORTIN	RD-ABT-DDPA-PGMF-1979-2023	PANDO	BELLA FLOR	3,593.00
COMUNIDAD CAMPESINA NUEVA VIDA - MEJILLONES	RD-ABT-DDPA-PMIB-872-2022	PANDO	BELLA FLOR	12,915.36
			TOTAL HA	305,242.93



Figura 1 - Mapa de las comunidades que firmaron acuerdo.

NOTA: Las UFM descritas pueden sufrir cambios por diversas razones como ser: no optar por la certificación debido a motivos internos, la ausencia de un comprador para su canasta de

especies, problemas por avasallamientos, desmontes, incendios, ubicación en paisajes forestales intactos donde el aprovechamiento se reduce al 50% del área núcleo, entre otros factores.

Justificación de concentración en el departamento de Pando de UMF seleccionadas:

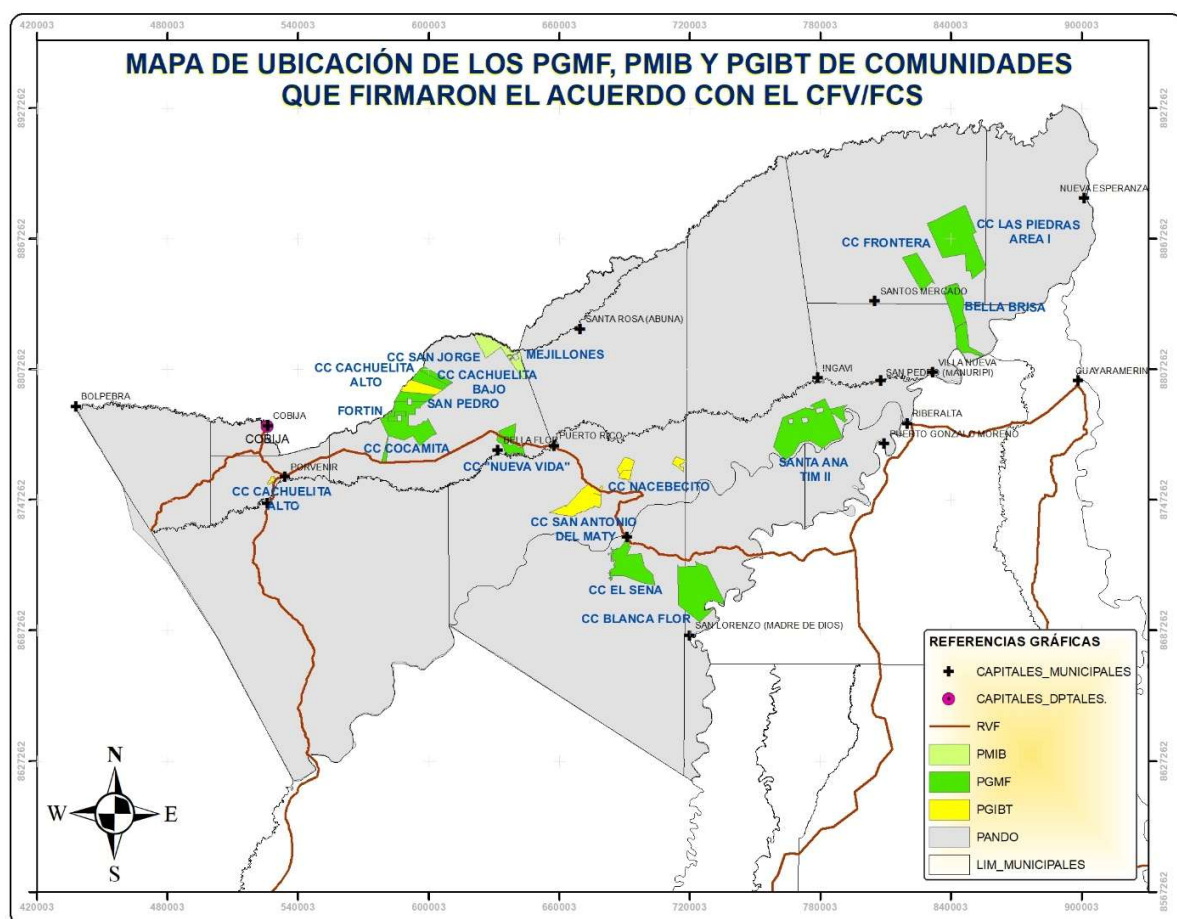
La certificación de los Planes de Gestión de Manejo Forestal (PGMF) en Santa Cruz enfrenta varios obstáculos. No hay suficientes empresas certificadas de transformación que demanden materia prima certificada. Además, los PGMF de las ASL sufren avasallamientos sin seguridad jurídica, y los incendios han causado impactos significativos. En contraste, en Pando y Beni, algunas empresas emergentes ya exportan y buscan certificación, con cuatro comunidades campesinas en proceso de certificación FSC.

Resultado 4.2 Se cuenta con tres UMF como planes piloto.

Se logro completar la identificación de cuatro UMF como planes piloto, y estas estarán certificadas mediante la Entidades Grupales de acuerdo al siguiente detalle (Tabla 9)

Tabla 9: Planes pilotos seleccionados

RAZON SOCIAL DEL PGMF	SUPERFICIE (ha)	DEPARTAMENTO	MUNICIPIO	ENTIDAD GRUPAL
COMUNIDAD CAMPESINA SAN JORGE	3530	PANDO	BELLA FLOR	MANURINI ECO IMPORT EXPORT
COMUNIDAD CAMPESINA SAN PEDRO	5464.47	PANDO	BELLA FLOR	MANURINI ECO IMPORT EXPORT
Comunidad Campesina San Antonio del Maty	11798.25	PANDO	PUERTO RICO	DEKMA BOLIVIA S.A.
Comunidad Campesina Ncebecito	5778.27	PANDO	PUERTO RICO	DEKMA BOLIVIA S.A.
TOTAL	26570.99			

Resultado 4.3. Se han capacitado UMF con el PMC.

La capacitación a las UMFs con PMC se realizó al preparar dichas áreas para la certificación (Meta 2 Resultado 2.2) que llegan a 175, han recibido la capacitación y materiales del Estándar de Certificación y Procedimiento de Mejora Continua, ya sea en forma independiente o con sus organizaciones de base y otros. (Tabla 10)

Tabla N° 10: Cantidad y superficie de PGMF a los que se logró la difusión, por departamento

DEPARTAMENTO	CANTIDAD PGMF	SUPERFICIE PGMF ha
SANTA CRUZ	65	2.136.427,61
PANDO	65	988.548,29
BENI	32	815.096,65
LA PAZ	13	274.627,15
Total, general	175	4214699,70

Resultado 4.4 Se ha iniciado el proceso de Certificación mediante PMC en 15.000 ha.

El proceso de certificación mediante PMC ha sido iniciado con los planes piloto, con

comunidades certificadas mediante entidades grupales que llegaron a 32.731.44 ha (Tabla 10)

Tabla 10: Comunidades Certificadas como Planes Piloto

COMPRADOR O EMPRESA ANCLA	RAZON SOCIAL	SUPERFICIE (ha)
MANURINI ECO IMPOR EXPORT	COMUNIDAD SAN PEDRO	5,465.00
	COMUNIDAD CAMPESINA NACEBECITO	7,500.00
DEKMA BOLIVIA S.A.	COMUNIDAD CAMPESINA SAN ANTONIO DEL MATY	16,236.55
	COMUNIDAD CAMPESINA SAN JORGE COMPENSACION	3,530.00
		32,731.55

La certificación de 4 planes pilotos se obtuvo en diciembre/2024 aunque los certificados se emitieron el enero 2025 en el caso de las comunidades de Manurini, por metodología de la Certificadora. La diferencia de 26.570.99 ha a 32.731.55, se debe a que la Certificadora tomo el área del PGIPT, en la emisión de los certificados

Asimismo, de las UMF seleccionadas con cartas de intenciones firmadas para Certificación se inició en noviembre el proceso de certificación con el **Proyecto de Bosques Tropicales que otorgó un fondo adicional para el contrato 2024 por US\$ 90.000.**

Las UMF identificadas han sido seleccionadas dentro de las UMF que contaban con cartas firmadas para la certificación FSC. (Tabla 11)

Tabla 11: UMF seleccionadas para certificación con el programa de Bosque Tropicales

Razon social del PGMF	Superficie (ha)	Departamento	Municipio	Posible Empresa compradora	Observaciones
ASOCIACION FORESTAL MADEREROS SAN MIGUEL - AFOMASAM	46,623.80	Santa Cruz	San Miguel	CIMAL	En negociación
COMUNIDAD CAMPESINA COCAMITA	21,960.33	Pando	Bella Flor	Manurimi Eco Import Export	Confirmado
COMUNIDAD CAMPESINA CACHUELITA BAJO COMPENSACION	6,317.88	Pando	Bella Flor	Manurimi Eco Import Export	Confirmado
COMUNIDAD CAMPESINA LA FRONTERA	11,463.00	Pando	Bella Flor	Indusmar	En Negociación
	86,365.01				

NOTA: Las UFM descritas pueden sufrir cambios por diversas razones como ser: no optar por la certificación debido a motivos internos, la ausencia de un comprador para su canasta de especies, problemas por avasallamientos, desmontes, incendios, ubicación en paisajes forestales intactos donde el aprovechamiento se reduce al 50% del área núcleo, entre otros factores.

Resultado 4.5 Se ha realizado una visita de intercambio de experiencias en certificación forestal de pequeños productores o comunidades en Ecuador (Comunidades Certificadas)

De acuerdo a la programación del POA, se llevará a cabo el intercambio de experiencias en

comunidades certificadas y los expertos de CFV/FSC Bolivia como parte de la implementación del Procedimiento de Mejora Continua y la certificación Grupal, los participantes fueron por Bolivia de las comunidades que se certificaron o por certificar con entidades Grupales (Tabla 12)

Tabla 12: Participantes del intercambio de experiencia en Perú.

DATOS GENERALES PARA INTERCAMBIO DE EXPERIENCIAS				
N°	Nombres	Apellidos	Depto.	Organización
1	Hector	Sossa Ticona	Cobija - Pando	Empresa Manurini Eco Import Export
2	Leopoldo	Vaca Ortiz	Cobija - Pando	Comunidad San Jorge
3	Marcial	Peña	Cobija - Pando	Comunidad San Pedro
4	Bernardino	Roca Robles	Cobija - Pando	Comunidad Cocamita
5	Eduardo	Quiroga	Santa Cruz -	Manurimi- Entidad Grupal /CFV
6	Lisandro	Saucedo	Santa Cruz	Comunidad El Porvenir PNM
7	Rolvis	Pérez Ribera	Santa Cruz	Comunidad El Porvenir PNM
8	Deborah	Barcelos	Santa Cruz	Dekma Entidad Grupal/CFV
9	Dagner	Tibubay	Cobija - Pando	Comunidad de San Antonio de Maty
10	Angel	Canamari	Cobija - Pando	Comunidad Necebecito
11	Virginia	Cabral	Cobija - Pando	Empresa Dekma

1.5. META 5

Se ha conseguido promover la Certificación de CdC en compradores de productos certificados tanto de producción nacional como internacional.

Resultado 5.1 Se ha logrado identificar compradores de productos forestales certificados y se ha brindado el asesoramiento técnico para la certificación de CdC.

Coordinación con EMPACAR para capacitación de CdC.

Durante el mes de septiembre se coordinó la capacitación de CoC, para una de las empresas más prestigiosas en cuanto a empaques o cajas de cartón, EMPACAR. La capacitación llevamos a cabo el 30 de septiembre, estamos a la espera de confirmación de la certificación para sus cajas de exportación.

Certificación CdC de Manurini Eco Import Export.

Certificación de CdC de la empresa Manurini Eco Import Export, del aserradero que procesa la madera adquirida de comunidades certificadas como planes piloto.

1.6. META 6

Se ha alcanzado impulsar la verificación de Servicios Ecosistémicos (SE) en áreas bajo manejo forestal responsable.

Resultado 6.1 Se han desarrollado eventos de capacitación para la verificación de SE en áreas certificadas o por certificar con la participación de la oficina Regional FSC (OR)

En SSE no se ha promocionado nada nuevo, debido a la falta de patrocinadores. Los SSE verificados en DEKMA (ATE Cerro Pelado) de carbono, biodiversidad e hídricos fueron presentados en Santa Martha Colombia en la conferencia del Día de Conocimiento por la Oficina Regional FSC y Fundación Natura con buenos resultados. Se presento una propuesta a EOCA (Organismo Financiador) para verificación de SSE de la Comunidad Porvenir, que tiene un área certificada de 39.000 ha para el aprovechamiento de productos no maderables. Los SSE presentados fueron de Biodiversidad y Servicios recreativos.

AREA CERTIFICADA A DICIEMBRE DE 2024 – No incluyen los planes piloto

INICIATIVAS DE CERTIFICACIÓN VOLUNTARIA (Información extraída del Tablero Público de Certificaciones de FSC®)							
CERTIFICACIÓN DE MANEJO FORESTAL FSC FM/COC							
N°	Código de Certificación	N° de Licencia	Nombre de la Organización	Ubicación	Fecha de Emisión	Fecha de Expiración	EXTENSIÓN
1	CU-FM/COC-865038	FSC -C151755	Empresa Maderera SAGUSA S.R.L.	Pando	3/10/2019	2/10/2024	56,822
2	NC-FM/COC-001259	FSC-C013787	Complejo Industrial Maderero San José S.A. (Autorización Transitoria Especial San José)	Santa Cruz	6/5/2020	5/5/2025	60,024
3	NC-FM/COC-000259	FSC-C013776	Indusmar S.R.L. - ATE Selva Negra	Pando	9/12/2019	8/12/2024	67,304
4	NC-FM/COC-000260	FSC-C002459	Industria Forestal CIMAL IMR S.A. (ATE Marabol)	Santa Cruz	13/12/2019	12/12/2024	75,400
5	CU-FM/COC-861601	FSC-C019881	DEKMA Bolivia S.A. (ATE Cinma y San Martín)	Santa Cruz	4/8/2023	3/8/2028	119,200
6	NC-FM/COC-000036	FSC-C012133	Aserradero El Portón S.R.L. (ATE El Portón y El Encanto)	Santa Cruz	18/9/2019	17/9/2024	154,291
7	NC-FM/COC-001652	FSC-C011027	Industria Forestal CIMAL IMR S.A. (ATE CIMAL- Angel Sandóval)	Santa Cruz	19/4/2021	18/4/2026	303,185
8	CU-FM/COC-888624	FSC-C184224	INFORVARJUS SRL - (ATE INDUSTRIAS FORESTAL HUMAYTHA	Pando	18/3/2023	17/3/2028	137,819
9	NC-FM/COC-073985	FSC-C193078	Asociación de Productores del Bosque Porvenir (APB Porvenir)	Santa Cruz	26/1/2024	25/1/2029	39,388
						TOTAL HA	1,013,433
							313,841
						TOTAL ACTUAL HA	699,592

Sagusa SRL: Suspendida por no optar por la renovación de la certificación quinquenal, adicionalmente debe negociar con comunidades de cosechadores de castaña, y eso requiere mucha inversión.

DEKMA: Sera evaluada a fines de noviembre, se confirmó con la certificadora.

Humaytha: Fue auditada, pero está suspendida por no conformidades mayores, las cuales están siendo revisadas para presentar nuevamente al certificador.

1.7. META 7

Una estrategia de financiamiento ha sido diseñada, elaborada y gestionada para captar recursos que permitan cubrir gastos del proceso de certificación en 3 UMF.

Resultado 7.1 Se ha logrado coordinar y firmar compromisos de mutuo acuerdo con ONGs, compradores de productos forestales y otros para la canalización de fondos que permitan financiar procesos de evaluación para optar por la Certificación FSC en UMF.

La estrategia de financiamiento no fue posible realizar debido a que las UMF seleccionadas fueron del Pando y consultando con los financiadores anteriores como Fundación Natura, FAN y otros, manifestaron sus limitaciones para trabajar en Pando. En el caso de WWF el convenio no se firmó por cambio de personal y problema de incendios en las comunidades de trabajo común y para otros departamentos tienen oficinas específicas, con las cuales recién estamos tomando contacto.

Sin embargo, las comunidades certificadas mediante Entidades Grupales, tuvieron financiamiento para su Certificación FSC, que fue provista por las empresas que promovieron su Certificación.

Para el caso de UMF por certificar en el Proyecto de Bosques Tropicales, se incluyó el pago de las evaluaciones formales y asistencia técnica, que se traduce en un financiamiento mas amplio.

VI. Objetivo Especifico 2

Promover la comercialización de productos maderables y no maderables certificados a nivel nacional e internacional que permitan mantener la valoración de los bosques y biodiversidad.

1.8. META 8

Se ha desarrollado una base de datos con información de oferta y demanda de productos forestales que posibilite efectuar negocios a nivel nacional e internacional.

8.1 Selección de la consultoría para implementar la Unidad de Mercado

El proceso de selección fue declarado desierto debido a que las empresas y personas que enviaron su propuesta, no cumplían con los requisitos exigidos en los TdR. Posteriormente nos reunimos con uno de los proponentes, la empresa INDESA que era la única empresa que cumplía los requerimientos, pero faltó la experiencia de comercialización o broker. Posteriormente sugerimos a la empresa contactar con algunos brokers para completar la propuesta, bajo una invitación directa. Es así como se elige a INDESA para implementar a unidad de Mercado.

Resultado 8.2 Se dispone de 30 fichas técnicas de la oferta maderable para su comercialización.

La propuesta de la empresa INDESA Pinell envió su plan de trabajo que contenían los siguientes objetivos:

Objetivo 1: Determinar la oferta y demanda potencial de materia prima de los PGMF activos al año 2023

Objetivo 2: Estimar la capacidad industrial instalada en la primera y segunda transformación Informe con la capacidad de producción de productos maderables desde el origen al consumidor final.

Objetivo 3: Identificar mercados potenciales y desarrollar mecanismos para enlaces comerciales Informe de mercados identificados y mecanismos de acceso

Objetivo 4: Generar información de las cadenas productivas desde el bosque al consumidor final Informe detallado sobre las cadenas productivas.

Objetivo 5: Desarrollar una página web interactiva Una página web con información sobre productos forestales con certificación FSC.

Objetivo 6: Elaborar una estrategia para lograr contactos comerciales internacionales Estrategia de contactos comerciales y rondas de negocios.

Objetivo 7: Presentar los resultados del diagnóstico de las Unidades de Manejo Forestal Informe de taller y hoja de ruta generada de manera.

El desarrollo de la consultoría a diciembre del 2024 incluyó los siguientes objetivos: objetivos:

Objetivo 1: Determinar la oferta y demanda potencial de materia prima de los PGMF activos al año 2023

Entregable 1:

Una base de datos con la oferta maderable por especies exportables, especies, PGMF y departamento y demanda potencial en mercados nacional e internacional.

Se cuenta con las bases de datos (BD) finalizadas que permiten el análisis de la oferta y demanda de madera. Estas bases permiten:

Analizar la oferta mediante la cantidad aprovechable de madera según POAF. Esta oferta esta filtrada solo para operaciones (PGMF) previamente auditadas por el CFV. Se conoce el volumen promedio aprovechable por especie, origen, operador forestal.

La demanda de principales especies según la BD de exportaciones. Se seleccionaron 13 especies con alta demanda internacional y que tienen mayor probabilidad de “jalar” nueva oferta de nuevos planes de manejo. Se conoce los municipios y los planes de manejo que tienen mayor abundancia de dichas especies.

Determinar el grupo de empresas que constituyen una demanda potencial por medio de la estructuración de una BD con las empresas internacionales con CoC vigente y que consumen las principales especies.

Objetivo 2: Estimar la capacidad industrial instalada en la primera y segunda transformación

Entregable 2:

Informe con la capacidad de producción de productos maderables desde el origen al consumidor final.

Se ha estructurado la BD según los informes trimestrales y finales de abastecimiento presentados por aserraderos e industrias.

La BD permite conocer capacidades declaradas y seleccionar aserraderos a industrias que podrían articular las cadenas de abastecimiento. Se conoce las capacidades de producción por tipo de producto, por especie y por ubicación.

Se tiene una lista de aserraderos y empresas estructurados en dos grupos: un grupo de prioridad inicial que constituyen aquellas empresas nacionales que pueden relacionarse más rápidamente con el mercado internacional y pueden articularse a nuevos planes de manejo. Un segundo grupo que refleja capacidades de procesamiento importante, pero que no se sabe aún si pueden acoplarse a las exigencias del mercado internacional. A este segundo grupo se aplicará una encuesta de campo.

Objetivo 3: Identificar mercados potenciales y desarrollar mecanismos para enlaces comerciales

Entregable 3:

Informe de mercados identificados y mecanismos de acceso:

- Se tiene una lista de cerca de 450 clientes potenciales que son aquellas empresas con CoC vigente y consumen las especies de madera seleccionadas con potencial de exportación.
- Se conocen los determinantes de demanda de los compradores de madera tropical. En general más allá de las capacidades instaladas, los compradores buscan calidad de producto, confiabilidad, estabilidad de la madera, cumplimiento de contratos, precio competitivo, disponibilidad de oferta a largo plazo y madera secada al horno. Estos criterios deberán desarrollarse con aquellas empresas que aún no se han articulado al mercado internacional.
- Se contactó por email a las empresas potenciales que aún no hicieron negocios con Bolivia. Se ha recibido respuesta de seis con interés inicial de tomar contacto con ofertantes nacionales.
- Se conoce los principales medios por los cuales los compradores conocen a nuevos ofertantes y principales medios de información. (contacto directo, página web, ferias, asociaciones gremiales, revistas especializadas y de la reputación del exportador por “boca a boca”

Objetivo 4: Generar información de las cadenas productivas desde el bosque al consumidor final

Entregable 4:

Informe detallado sobre las cadenas productivas

- Con las BD desarrollados es posible estructurar cadenas que incluyen bosque – aserradero – industria – mercado internacional. Estas cadenas se estructuran según las especies con mayor potencial y la ubicación geográfica.
- No se han desarrollado mapas o redes gráficas dado a que existen múltiples combinaciones. No obstante, la información está disponible para enlazar actores según

necesidad.

1.9. META 9

Un programa de comunicación masiva ha sido desarrollado para promocionar la oferta de productos forestales certificados y por certificar (WEB y otros).

Resultado 9.1 Se cuenta con una página web y otros medios que permiten exponer la oferta y la demanda de productos forestales de Bolivia.

En desarrollo, productos reprogramados para la gestión 2025

1.10. META 10

Información detallada de las cadenas productivas de productos maderables y no maderables desde el bosque hasta el consumidor final ha sido desarrollada y permite la promoción eficiente en los mercados de productos forestales.

Resultado 10.1 Se ha generado bases de datos de oferta y demanda de productos forestales disponibles en sus diferentes eslabones de la cadena productiva en áreas certificadas y por certificar y permiten gestionar la promoción de mercados.

En desarrollo, productos reprogramados para la gestión 2025

Resultado 10.2 Se ha desarrollado un encuentro internacional de negocios con potenciales compradores a nivel mundial con el objetivo de concretar negocios e identificar la demanda real de productos forestales.

En desarrollo, productos reprogramados para la gestión 2025

VII. Objetivo Especifico 3

Gestionar el fortalecimiento institucional mediante la promoción y difusión de actividades del CFV/FSC Bolivia alianzas estratégicas, captación de recursos y el incremento de la membresía entre otros.

1.11. META 11

El CFV/FSC Bolivia es posicionado a nivel institucional y reconocido con la marca FSC a nivel nacional e internacional.

Resultado 11.1 Se ha logrado generar conocimiento del CFV/FSC Bolivia mediante la difusión de información y la promoción del manejo forestal responsable y la Certificación FSC a través de RRSS, publicaciones, entrevistas, eventos de socialización, reconocimiento a empresas que optan por el sello FSC y otros.

FACTUAL

Se realizaron la emisión de dos Boletines en la página WEB que incluyen una explicación pormenorizada del evento o actividad con fotos de constancia y explicación, de los siguientes temas:

Boletín 1

Explorando Bolivia Forestal -Socialización del Sistema de Certificación FSC para los bosques de Bolivia

Taller de Inducción FSC - Casa Ideas Bolivia reafirma su compromiso con la sostenibilidad ambiental

Curso de Aserrío de Madera y su Clasificación - Para una gestión de Calidad

Estándar de Manejo Forestal Sostenible FSC para Bolivia FSC-STD-BOL-02-2023 ES

El reglamento EUDR y el papel del FSC

MADEPA S.A. Obtiene la Certificación FSC de Cadena de Custodia.

La Asociación de Productores del Bosque APB Porvenir -Obtiene la Certificación FSC de Aprovechamiento Forestal de Productos No Maderables

Boletín 2

Campaña de Semana de Bosque - Forest Week

La Campana de Forest Week es una actividad repetitiva todos los años, este año fue desde el 21 al 27 de septiembre y las publicaciones elaboradas por FSC Internacional estuvieron a cargo de FACTUAL, lamentablemente este año no participo ninguna empresa certificada, aunque se enviaron invitaciones vía correo electrónico.

Eventos de apoyo a Áreas Certificadas

Pronunciamiento de incendios en Porvenir

Se realizó una publicación en redes sociales, en apoyo a la Asociación de Productores Porvenir, por los incendios provocados por personas ajenas.

Visita al área de Marabol – CIMAL

A solicitud de CIMAL se organizó la visita al área certificada de Marabol, la coordinación se realizó con la Cámara Forestal, CIMAL y FACTUAL, esta última para la coordinación de los periodistas de UNITEL y el DEBER que visitaron el área.

Como es conocimiento público se realizó la visita al área avasallada en fecha 15 de octubre/2024 con la correspondiente declaración de parte del CFV/FSC Bolivia sobre el avasallamiento a áreas certificadas. Las acciones realizadas entre las cuatro instituciones, dio buenos resultados lo cual termino con acciones concreta de ABT mediante el desalojo

de área avasallada.

El riesgo de no tomar acciones para proteger las áreas certificadas se puede traducir en pérdida de la Certificación FSC, a pesar de que el titular del predio realice acciones precautelares la certificación tanto FSC como del Sistema Boliviano de Certificación de Bosques e Incentivos (SBCBI), como el caso de Marabol que tenían orden de desalojo desde la gestión 2023.

1.12. META 12

Acuerdos de cooperación con entidades nacionales e internacionales han sido firmados para el apoyo a los objetivos del CFV/FSC Bolivia.

Resultado 12.1 Se ha logrado consolidar los acuerdos de cooperación renovando y concretando nuevos que permiten impulsar los objetivos del CFV/FSC Bolivia.

Se lograron firmar 3 acuerdo de cooperación:

Convenio Marco Interinstitucional de Cooperación con la ABT

Convenio de Cooperación en procesos de certificación con la Empresa DEKMA

Convenio de Cooperación en procesos de Certificación con la empresa Manurini Eco Import – Export.

1.13. META 13

Proyectos T3 financiados por el FSC y alianzas estratégicas con organismos nacionales e internacionales han sido gestionadas para apalancar recursos financieros y permiten consolidar al CFV/FSC Bolivia de manera sostenible sus recursos en el largo plazo.

Resultado 13.1 Se dispone de recursos humanos y económicos para la continuidad de los proyectos de certificación y mercados. Además de nuevos proyectos T3 para el financiamiento de SE y afianzamiento del CFV/FSC Bolivia.

PROYECTOS 2025

3 proyectos de Bolivia han sido aprobados y serán financiados de la siguiente forma:

ID 314 – Gestión de mercados en respuesta a la oferta y demanda de productos forestales.

– monto aprobado al 39% USD 27,945

o Ajuste: No se estaría financiando el resultado 1 ni el resultado 3.

ID 317 – Incremento en la certificación forestal FSC y fortalecimiento de capacidades para los usuarios forestales de Bolivia. – monto aprobado al 100% USD 128,014

ID 418 – Fortalecer la capacidad de FSC Bolivia para combatir el cambio climático y la pérdida de biodiversidad mediante el aumento de la verificación de ESS en comunidades indígenas. – monto aprobado al 69% USD 40,757

o Ajuste: No se estarían financiados los resultados 1 y 2.

Como todos los años, FSC ha realizado una evaluación exhaustiva de los proyectos, 3 proyectos de Bolivia fueron aprobados con ajuste en el financiamiento de los proyectos 314 y 418. Esto se debe principalmente a que el importe solicitado para el 2025 para los proyectos de la red ha sido superior al de años anteriores, lo que ha provocado que se tengan que realizar ajustes en algunos proyectos.

1.14. META 14

Actividades de coordinación, promoción y capacitación se han desarrollado con la ABT, Ministerio de Medio Ambiente y Aguas, Universidades e instancias interesadas.

Resultado 14.1 Se ha coordinado con la ABT la compatibilización de los estándares de certificación

Se firmo el Convenio Marco Interinstitucional de Cooperación con la ABT y en el plan de trabajo contempla entre otros temas la compatibilización de estándares, que no pudo desarrollar por cambio de personal y otros asuntos internos en la ABT.

Resultado 14.2 Se tienen programadas actividades de capacitación con la UAGRM, para apoyo en manejo forestal a UMF

Las actividades de capacitación para la gestión 2024 han sido desarrolladas con la cooperación de la oficina Regional del FSC, Preferred by Nature, FSC Ecuador entre otros y personal de CFV/FSC Bolivia, el total de los eventos fue de 13 de acuerdo al siguiente detalle: (Tabla 13)

Tabla 13: Detalle de eventos de capacitación

Evento	Lugar y fecha	Disertante	Cantidad de participantes
Taller sobre la regulación de la Unión Europea para Productos libres de Deforestación	SIB, Santa Cruz 9 de abril /24	Freddy Peña, Eduardo Sandoval Maria Luisa Salvatierra	19
Taller sobre la regulación de la Unión Europea para Productos libres de Deforestación	Modalidad virtual, 16 de abril /24	Freddy Peña, Eduardo Sandoval	20
Inducción de la marca FSC en Casa Ideas	Casa Ideas Presencial y modalidad virtual para Cochabamba y La Paz y Sucre Santa Cruz, 25 y	Maria Pia Razuri Maria Luisa Salvatierra	86

	25 de abril/24		
Curso de Gestión de Calidad y Clasificación de Madera Aserrada	Universidad Autónoma Gabriel René Moreno, Santa Cruz de la Sierra, 3 al 7 de junio/24	Richard Fernando Mancilla	45
Curso de Gestión de Calidad y Clasificación de Madera Aserrada	Fábrica de CIMAL 14 y15 de junio/24	Richard Fernando Mancilla	13
Taller de Procedimiento de Mejora Continua (PMC)	Cobija 26 y 27 de junio/24	Johana Bossa Deborah Barcelos Yadid Ordoñez Maria Luisa Salvatierra	23
Taller de Procedimiento de Mejora Continua (PMC)	Riberalta 28 y 29 de junio /24	Maria Luisa Salvatierra Eduardo Sandoval Yadid Ordoñez	14
Taller del Estándar FSC de manejo forestal para Bolivia y el estándar del Sistema Boliviano de Certificación de Bosques e Incentivos SBCBI	Universidad Autónoma Gabriel René Moreno, Santa Cruz de la Sierra, 1 de julio /24	Maria Luisa Salvatierra Eduardo Sandoval Yadid Ordoñez Fernando Harriague (ABT)	23
Simposio del sector forestal situación actual del manejo forestal y la certificación FSC en Bolivia, desafíos y oportunidades	Feria de ganaderos- Concepción, 13 de julio /24	Maria Luisa Salvatierra Freddy Peña Eduardo Quiroga Rosario Arispe Eduardo Sandoval Luis Flores Orellana (ABT)	46
Curso de experto en certificación de manejo forestal	Palmarito de la frontera, 28 de agosto al 1 de septiembre /24	Eduardo Sandoval	9
Foro técnico sobre el impacto de los incendios forestales	SIB, Santa Cruz 17 de octubre/24	Pablo Gil Viviana Molina Rolando Mancilla Quinteros	70

		Eduardo Sandoval Orlando Melgarejo Alcides Vadillo Luis Flores Orellana Jorge Ávila Damián Vaca Cespedes	
Taller de cadena de custodia	Empacar Santa Cruz, 30 de septiembre/24	Eduardo Sandoval	7
Taller de cadena de custodia para consultores del CFV	Oficinas del CFV, 18-20 de diciembre /24	Eduardo Sandoval	5
Taller sobre servicios ecosistémicos	Oficinas de ABT Santa Cruz, 16 de diciembre/24	Maria Luisa Salvatierra Eduardo Quiroga	8

1.15. Eventos del FSC INTERNACIONAL y CFV/FSC BOLIVIA

Participación a la Reunión General de Personal (GSM) en Alemania

Reunión con FSC Latinoamérica, para analizar los proyectos a presentarse en la gestión 2024 para la gestión 2025. Continuidad del proyecto de Certificación y de Mercados Fortalecimiento Institucional del FSC Bolivia Proyecto nuevo de verificación de SE.

Coordinación con la Gerente de Políticas del FSC Latinoamérica para fines de mayo /2024

Posibles fechas para la capacitación del Procedimiento de Mejora Continua en comunidades con certeza de Certificación

Difusión del Estándar a la ABT y la UAGRM

Coordinación con la directora de Ecuador para Intercambio de experiencias en comunidades certificadas en septiembre

Reunión de la membresía de Latino América del 16 al 22 de septiembre

Curso de “Formación Requisitos Laborales fundamentales del FSC y taller de reflexión” del 16 al 17 de septiembre/2024

Reunión de FSC Internacional con Consejos Directivos de la Red Latinoamérica de Directorios y directores de Latinoamérica 18 de septiembre de 2024

Reunión Regional de Miembros de FSC Internacional en América Latina, del 19 al 20 de

septiembre de 2024

Viajes a la ATE Marabol con miembros internacional del 21 al 22 de septiembre.

Las notas explicativas de cada evento esta como parte del Boletín del mes de diciembre, en forma independiente.

Asistencia a la reunión Comunidad de Gestión Forestal en Rumania

Los objetivos más importantes desarrollados sobre estándar de certificación FSC fueron:

Actualizaciones de los países logros y desafíos, los miembros de la FMC comparten logros y desafíos de sus respectivos países.

Proporcionaron a los miembros de la FMC información de fondo y una actualización sobre el proceso, temas clave identificados y plan de participación en la revisión del estándar de certificación.

Identificaron junto con la FMC indicadores relevantes, destacando temas problemáticos del informe de revisión, como redundancia, falta de claridad, inconsistencias, etc.

Inclusión de indicadores relacionados con el cambio climático, la conservación a nivel de paisaje y la equidad social.

Discusión con la FMC los requisitos críticos de gestión forestal para asegurar la conservación como uno de los objetivos de manejo.